

令和5年度 事業報告書



緑区社協マスコットキャラクター にじーな

社会福祉法人名古屋市緑区社会福祉協議会

令和5年度 事業報告

地域における福祉活動は、新型コロナウイルス感染症の位置づけが5類に変更された令和5年5月以降、対面による活動が徐々に再開されるなど、以前のような活発な状況がみられるようになってきました。その一方、コロナ禍により、社会的孤立や生活困窮、子どもの貧困など複雑化、多様化した福祉課題がますます顕在化してきました。

このような中、本会では、地域の専門機関や地域住民の方々と連携し、地域のボランティアや各学区の地域福祉活動の支援等について、事業計画に基づき着実に実施しました。

(1) 緑区の地域福祉活動に関わる住民や関係機関・行政など多様な方々により策定作業委員会を組織し、「みんなでつくる 人がつながり支えあうまち緑区」を基本理念として、令和6年度～令和10年度の行動計画「第5次緑区地域福祉活動計画」を策定しました。

(2) 地域福祉推進事業については、住民主体の地域福祉活動の中核となる、学区地域福祉推進協議会に対する支援を引き続き行いました。特に高齢者ふれあい給食サービス事業では、コロナ禍以前の会食形式が再開されるものの参加者が少なく規模縮小するなど、課題が見えてきました。一方、新たに喫茶形式や新たな年齢層が参加する形式など、新たな試みに取り組む学区が多くみられました。

(3) ボランティアセンターの運営については、区内のボランティア活動に関する相談・調整を行った他、緑区ボランティア連絡協議会（ボラネットみどり）をはじめとしたボランティア団体の活動支援を引き続き行いました。またコロナ禍以後、4年ぶりに外部向けに開催されたボラネットみどり主催「ボランティアフェスティバル」の運営に協力しました。

(4) 困りごとを地域の相談窓口で受け付け、ご近所ボランティアにより支援する「地域支えあい事業」については、鳴子学区、長根台学区、戸笠学区、平子学区、黒石学区の5学区に加え、緑学区が令和5年9月から事業を開始しました。

(5) 名古屋市の「地域共生社会の実現に向けた重層的支援体制整備事業」（以下、「重層事業」という。）を令和5年10月から受託し、令和6年4月からの重層事業開始に向けて名古屋市社会福祉協議会とコンソーシアムを組み、準備してまいりました。

その他、地域の関係機関・団体等との連携のもと事業計画に掲げた事項を中心に、様々な事業活動に取り組みました。

1 組織・主な財源

(1) 理事会・評議員会

●組織図

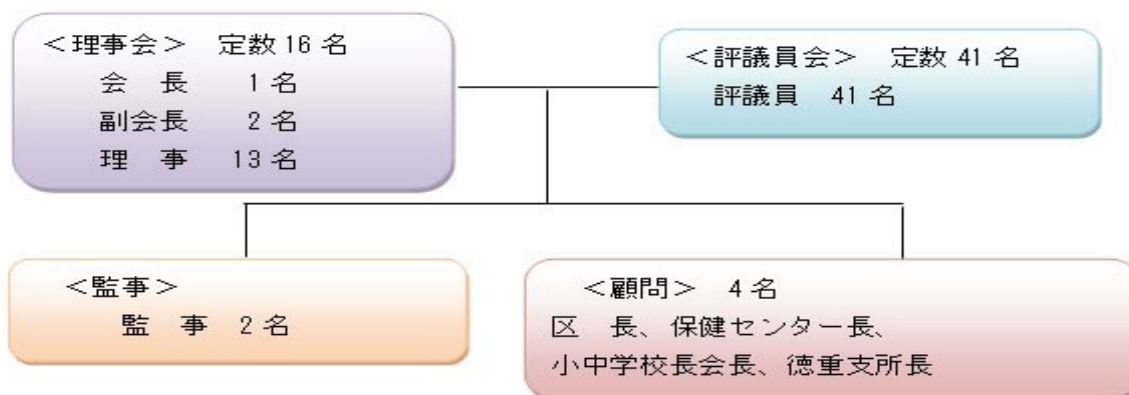

①開催状況

事項	開催年月日	開催場所	内容
第 1 回 理事会	R5. 6. 8	緑区役所 第 2 会議室	<ul style="list-style-type: none"> 令和 4 年度事業報告について 令和 4 年度決算について 次期役員（理事・監事）候補者の決定について 評議員の一部改選に伴う候補者の決定について 評議員選任・解任委員会委員の一部改選に伴う選任について 顧問の委嘱について 第 5 次緑区地域福祉活動計画策定作業委員について 「地域共生社会の実現に向けた重層的支援体制整備事業」業務委託に係る公募型プロポーザルへの応募並びにコンソーシアム（共同事業体）協定の締結について 令和 5 年度定時（第 8 6 回）評議員会の招集について
第 1 回 評議員会	R5. 6. 26	緑区役所 講堂	<ul style="list-style-type: none"> 令和 4 年度事業報告について 令和 4 年度決算について 次期役員（理事・監事）の選任について 第 5 次緑区地域福祉活動計画策定作業委員について
第 2 回 理事会	R5. 6. 26	緑区役所 講堂	<ul style="list-style-type: none"> 会長・副会長の選任について 総括理事の指名について 顧問の委嘱について
第 3 回 理事会	R5. 12. 21	緑区役所 講堂	<ul style="list-style-type: none"> 理事の一部選任に伴う候補者の決定について 評議員の一部選任に伴う候補者の決定について 令和 5 年度資金収支補正予算について 諸規程の一部改正について 令和 5 年度評議員会の招集について
第 2 回 評議員会	R5. 12. 21	緑区役所 講堂	<ul style="list-style-type: none"> 令和 5 年度資金収支補正予算について 諸規程の一部改正について 理事の一部選任について

事 項	開催年月日	開催場所	内 容
第 4 回 理 事 会	R6. 3. 25	緑区役所 講堂	<ul style="list-style-type: none"> ・役員（監事）の候補者の決定（欠員の補充）について ・令和5年度第2次資金収支補正予算について ・令和6年度事業計画について ・令和6年度収支予算について ・第5次緑区地域福祉活動計画について ・諸規程の一部改正について ・令和6年度評議員会の招集について ・会長の選定について
第 3 回 評 議 員 会	R6. 3. 25	緑区役所 講堂	<ul style="list-style-type: none"> ・役員（監事）の選任について ・令和5年度第2次資金収支補正予算について ・令和6年度事業計画について ・令和6年度収支予算について ・第5次緑区地域福祉活動計画について ・諸規程の一部改正について

(2) 評議員選任解任委員会

事 項	開催年月日	開催場所	内 容
第15回 評議員選任 解任委員会	R5. 6. 19	緑区在宅サービス センター連絡調整室	評議員候補者の選任の賛否について
第16回評 議員選任解 任委員会	R5. 12. 25	緑区在宅サービス センター連絡調整室	評議員候補者の選任の賛否について

(3) 主な財源

①賛助会費

事 項	時 期	内 容
賛助会員の募集 個人会員 一口 1,000円 法人会員 一口 5,000円	通 年 (募集月間 7~2月)	地域福祉推進協議会の協力により、区内の法人・団体及び個人への会員募集 個人 4,163件 5,326,900円 法人・団体 206件 1,057,890円 合 計 4,369件 6,384,790円

②寄付金品の受入れ（寄付金額合計 1,990,311円）

区分	寄付者名（敬称略）
個人	早川 尅運、相川 安雄、河村 美恵子、伊藤 正広、熊谷 雅代、西口 哲秀、西村 絹代、匿名17人
団体	緑鯉城会、はつらつクラブ・土曜サロン鳴子、緑山草会、大高北学区女性会、匿名2件
法人	ユニー（株）アピタ緑店、ユニー（株）アピタ鳴海店、ユニー（株）ピアゴラフーズコア徳重店、緑区歯科医師会、非営利活動法人 たすけあい名古屋、西尾信用金庫

③共同募金配分金 (合計 12,665,399円)

事 項	時 期	金 額
一般募金(配分金)	R5.5	5,558,873円
一般募金(再配分)	R5.6	7,023,196円
歳末助け合い募金	R5.5	83,330円

2 地域福祉の推進

(1) 第5次緑区地域福祉活動計画の策定

①計画の概要

事 項	内 容	
期 間	令和6年度～令和10年度の5か年	
基本理念	みんなでつくる 人がつながり 支えあうまち緑区	
概 要	基本方針	めざす姿
	① (みんなで) みんなで福祉のまちづくりをすすめます	①小学校区や町内、隣近所・毎日生活している地域の身近な場所で、みんながゆるやかに参加し、役割をもっています ②子ども、大人、外国にルーツのある人、学校、企業、NPOなど様々な主体によって福祉のまちづくりが進められています ③福祉のまちづくりについて、学び、ふれ、共に考え合うしくみがたくさんできています
	② (つながる) 地域の中に、人と人がつながる場や機会をつくりまします	④だれもが自分に合った居場所を身近にみつけることができます ⑤子どもたちが地域のつながりによって支えられ、健やかに成長ができています ⑥いつまでも住みなれた地域で安心して住み続けられる、社会的な孤立を生まないしくみがつくられています
③ (支えあう) 一人ひとりの暮らしを支えるしくみをつくりまします	⑦日ごろから近所同士で顔見知りになり、助け合いのできる地域になっています ⑧気軽に、いつでも、身近で相談でき、困ったときに早期に支えられるまちになっています ⑨支援が必要な人がもれなく適切な制度や支援につながるしくみがつくられています	

②会議 (策定作業委員会)

事 項	時 期	内 容
合同策定作業委員会	R5.7.24	「5年後緑区はこうなるといいな」について
	R5.11.28	各WG経過報告、新たなメンバーでアイデアについて
	R6.3.13	第5次活動計画体系図、「5年後のめざす姿」について
人づくりワーキンググループ会議	R5.8.21	策定作業委員会が出たテーマについて
	R5.9.19	第5次活動計画の実施内容について
	R5.11.1	合同策定委員会に向けて
	R6.1.30	検討内容の振り返りと実施方針・項目について
	R6.2.21	第5次活動計画最終(案)の確認と実施内容の深掘り

事 項	時 期	内 容
居場所ワーキンググループ会議	R5. 8. 23	多様な居場所の検討、子どもの居場所づくりに関する調査報告
	R5. 9. 27	「孤独・孤立」問題と「居場所」/近所のつながりについて
	R5. 10. 26	合同策定委員会に向けて
	R5. 12. 13	実施項目「こうなったらいいな」について
	R6. 1. 26	「体系図」の確認と、足りない項目について
	R6. 2. 20	第5次活動計画最終（案）について
支えあいワーキンググループ会議	R5. 8. 16	一人ひとりの暮らしを支える仕組みづくりのアイデアについて
	R5. 9. 26	支えあいWGの課題と取り組みの全体像について
	R5. 10. 30	支えあいWGの取り組みの整理と重点活動の選定について
	R5. 12. 14	重点活動として先行事例の視察調査について
	R6. 1. 27	富用品市「ピタゴラス卸本町」の視察調査（静岡県浜松市）
	R6. 1. 27	支えあいWGの5年後の目指す姿、具体的な取り組みについて
	R6. 2. 16	重点的な取り組み「寄付の家」実施方法・計画書について
R6. 3. 13	重点的な取組内容と3年間の推進スケジュールについて	

(2) 地域福祉推進協議会への支援

①研修会

事 項	開催日	開催場所	内 容
推進協研修会の開催	R6. 2. 29	徳重地区会館	「緑区地域福祉のつどい」を推進協研修会と位置付けて開催し、顕彰式及び認知症理解をテーマとして福祉講演会を実施。

②財政支援（事業運営資金助成）

事 項	学 区	内 容
一般事業費助成	全28学区	一律105,000円の助成
ふれあい給食サービス事業助成	実施17学区 (鳴海、相原、旭出、滝ノ水、片平、緑、平子、神の倉、太子、鳴子、長根台、戸笠、有松、大高、大高北、黒石、桃山)	参加予定者1人当たり年間1,500円の事業助成
賛助会費学区還元金	全28学区	前年度学区賛助会費実績に応じて還元

(3) ボランティア活動の推進

事 項	時 期	内 容
ボランティアセンターの運営	通 年	<ul style="list-style-type: none"> ・ボランティアの活動支援 ・ボランティア保険加入受付等件数 <ul style="list-style-type: none"> 活動保険 2,395人 行事用保険 240件 ・各種ニーズへの調整件数 60件 ・ボランティア活動希望相談 38件 ・ボランティア登録状況（R6. 3. 31時点） <ul style="list-style-type: none"> 個人 174人 団体 193グループ（4,309人）

事 項		時 期	内 容
ボラネットみどりへの支援		通 年	ボラネットみどりの事務局を担当し、総会、定例会、ボランティアフェスティバル、スキルアップ研修会、情報紙「かわら版」の発行、動画作成等を支援。
講 座 ・ 研 修 会 等	「令和5年度 緑区地域福祉 事業功労者等 顕彰式典」の 開催	R6. 2. 28	会 場：徳重地区会館 第1部 顕彰式 緑区地域福祉事業功労者等の顕彰式として緑区において、長年にわたり地域福祉活動に取り組まれているボランティアの方々を顕彰し、その功績を称えとともに、住民の地域福祉活動への参加意欲の高揚を目的として実施 被顕彰者：個人 18人 団体 1グループ 第2部 福祉講演会 認知症理解を目的に、「一般社団法人注文をまちがえる料理店」代表理事 和田行男氏を講師としてお招きし、講演会を実施。
子 育 て 支 援	緑区子育て 支援ネット ワーク連絡 会事業への 協力	通 年	緑区子育て支援ネットワーク連絡会及び同幹事会への参加及び事業への協力 ネットワークの事業として、子どもが育つ地域のつながりづくり事業、様々な情報発信の他、みどり親育ちの学校、みどり赤ちゃんまつり、などを実施。

(4) 災害ボランティアセンターの運営、災害への取組み

(区役所・名古屋みどり災害ボランティアネットワークとの協働)

事 項	時 期	開催場所	内 容
災害ボラン ティアセン ター開設・ 運営訓練	R5. 6. 18	緑区役所	災害発生を想定した災害ボランティアセンターの開設・運営訓練
総合水防訓練	R5. 5. 28	大高南小学校	要配慮者支援訓練、防災グッズ展示
総合防災訓練	R5. 9. 3	鳴海東部 小学校	災害ボランティアセンターの立ち上げ・運営訓練、要配慮者支援訓練、物資仕分け・配給訓練、防災用品の展示・説明
緑区防災フェ スタ	R5. 11. 25	緑区役所	災害ボランティアセンターの啓発、災害ボランティア活動用資機材の紹介、災害時に役立つ防災グッズ紹介、車いす乗車・誘導體験

(5) 福祉教育の推進

事 項	時 期	内 容
学校等の福祉教育への協力	通 年	学校等が行う福祉体験教室等にボランティア講師や職員の派遣、調整、助言等を行った 依頼件数 延べ9件 (内訳：小学校7件、中学校2件)
福祉学習サポ ーターとの協働	通 年	名古屋市社会福祉協議会が養成した福祉学習サポーターとともに福祉教育事業の企画・運営を実施

事 項	時 期	内 容
福祉教育資材の貸出	通 年	高齢者疑似体験セット、点字器セット、アイマスクなどを学校等に対して無料貸し出し 利用件数 11 件

(6) たまり場（ふれあい・いきいきサロン）活動の推進

事 項	時 期	内 容
たまり場交流会の開催①	R5. 9. 20	会 場：徳重地区会館 体育室 テーマ：「ボッチャのルールを知ろう」
たまり場交流会の開催②	R5. 10. 13	会 場：イオンタウン有松フランスベッドショールーム テーマ：「マンカラで脳トレしてみませんか」
高齢者サロン等生活支援の推進	通 年	サロンの開設、運営費用の一部を助成する事業を実施 開設助成金交付件数 21 件 運営助成金交付件数 上期（4～9月） 113 件 下期（10～3月） 121 件 生活支援サービス提供体制の充実を目的とした、区内の関係団体・事業者で構成する生活支援連絡会を年2回開催
緑区サロン情報の更新	R6. 3	たまり場マップとたまり場一覧を一つにしたサロン情報に更新
たまり場調査の実施	R5. 12～R6. 3	広く区民の方へ最新の情報を提供するため、区内のたまり場へ調査を行い、「緑区サロン情報」として情報を更新し、情報発信を実施

(7) 緑区の地域福祉拠点（緑区在宅サービスセンター）の運営

事 項	内 容
研修室等の貸出	区内で活動するボランティア・地域団体などへ研修室などを貸出 延べ利用団体数：215 団体 延べ利用者数：4, 356 人 (利用団体数・利用者数には印刷機のみ利用の数も含む)

(8) 広報・啓発

事 項	時 期	内 容
社協広報紙の発行	7・10・2 月	「みどりのふくし」の発行（第95号～第97号）
ホームページの運営	通 年	緑区社協ホームページとブログを活用した、社協のPRと各種福祉関連情報の発信
緑区障害者と区民のつどい事務局	R5. 10. 28	区民の障がい者に対する一層の理解を深めることを目的とし、区内の関係団体が協働し、区民まつりの中で開催 参加団体 11 団体

3 福祉サービスの実施

事 項	時 期	内 容	協力団体等
寝具クリーニングサービス事業	R5.10~12月	区内70歳以上のひとり暮らし高齢者等を対象とした寝具クリーニングサービスの実施 利用者数 447人	緑区民生委員・児童委員協議会
車いす貸出	通 年	短期間の車いす無料貸出 利用件数 305件	—
車いすリフト付乗用車 貸出	通 年	車いすのまま乗り降りができる乗用車の無料貸出利用件数 56件	—
ビデオ・フィルムライブラリー設置	通 年	ボランティアや在宅介護の方法等、福祉に関するビデオを地域・団体等へ無料で貸出	—
音訳事業	通 年	みどりのふくしの音訳版を作成し、組回覧にて配布	音訳ボランティアみどり
点訳事業	通 年	みどりのふくしの点訳版を作成し、組回覧にて配布	点訳ポチの会

4 貸付事業、援護事業等

事 項	時 期	内 容	協力団体等
生活福祉資金貸付事業	通 年	愛知県社会福祉協議会による低所得者世帯、高齢者世帯等への生活資金等の貸付事業の相談業務 相談件数 756件 貸付決定件数 22件 (内訳) 総合支援資金 0件 福祉資金 3件 緊急小口資金 0件 教育支援資金 18件 臨時特例つなぎ資金 0件 不動産担保型生活資金 1件	—
	通 年	新型コロナウイルス感染症の影響による休業や失業などにより生計の維持が困難となった世帯向けへの特例貸付の償還免除等に関する相談業務 相談件数 62件 貸付件数 0件(令和4年9月末で終了)	—
名古屋市緊急小口資金貸付事業償還業務	通 年	令和5年度中の償還完了件数 0件 名古屋市社会福祉協議会による処理(不能欠損処分)件数 1件 次年度繰越未償還件数 1件	—
緊急援護事業	通 年	要援護者への旅費・食事費等の貸付及び支給件数 219件	区役所福祉部

5 助成・顕彰事業

(1) 赤い羽根共同募金配分金助成事業 (団体 3, 182, 930円)

分野	助成団体数	助成先
地域福祉一般	10団体	黒石学区福祉推進協議会、名古屋市民生委員児童委員連盟緑区支部、大将ヶ根ざわざわ森クラブ、名古屋みどり災害ボランティアネットワーク、緑保護区保護司会、みどり多文化共生ボラネット、緑学区福祉推進協議会、言の葉（朗読グループ）、家具転倒防止ボラ緑、ボラネットみどり
高齢者福祉	3団体	名古屋市高年大学緑鯉城会、緑区老人クラブ連合会、徳重学区福祉推進協議会
児童青少年福祉	14団体	みどりおもちゃ図書館、名古屋市緑区厚生保護女性会、子育て支援団体えがおたいむ、緑区地域子ども会育成連絡協議会、子どもが育つ地域のつながりづくり事業実行委員会、社会福祉法人児童養護施設那爛陀学苑、自主保育グループ あおぞら、緑区学童保育連絡協議会、NPO 法人おひさま保育園、片平学区子育て支援ネットワーク連絡会、すくすく、おさがり交換会わらしべ、自主保育グループ ももやま、一般社団法人ぐるーん
障害者福祉	5団体	NPO 法人グリーンハート ワークセンターメイプル、緑区手をつなぐ育成会、社会福祉法人ゆたか福祉会 ゆたか希望の家、緑区障害者と区民のつどい実行委員会、NPO 法人風の会

(2) 「ははの箱」助成事業 (助成金額合計 1, 206, 707円)

助成団体数	助成先
19団体	片平学区チームひまわり、名古屋市高年大学鯉城会緑鯉城会、NPO 法人かたひらかたろう、NPO 法人こどもNPO、みどり子育て応援団、みどりおもちゃ図書館、手話サークルたんぽぽ、えがおたいむ、みどり多文化共生ボラネット、おさがり交換会わらしべ、すくすく、緑学区ボランティア光風、鳴子きずなの会、自主保育グループあおぞら、コキオ・ケオケオ・ナニ・アロハ、リンリン、自主保育グループももやま、緑区地域子ども会育成連絡協議会、緑区手をつなぐ育成会

(3) その他の助成事業

対象団体	主な福祉事業
各学区区政協力委員会等	学区敬老関連事業 学区における広報活動

(4) 助成事業・顕彰対象者の審査

事 項	時 期	開催場所	内 容
第 1 回 補助事業 評価委員会	R5. 7. 11	緑区在宅サービス センター研修室	・令和5年度共同募金配分金助成事業の申請内容 の審査・決定
第 2 回 補助事業 評価委員会	R5. 10. 23	緑区在宅サービス センター研修室	・令和5年度「ははの箱事業」助成の申請内容の 審査・決定
地域福祉活動 推進委員会	R5. 12. 21	緑区役所 第2会議室	・地域福祉事業功労者等表彰対象者の審査・決定 ・令和5年度緑区地域福祉のつどいについて

6 受託事業等

(1) 高齢者はつらつ長寿推進事業（名古屋市委託事業）の実施

会 場	第34期（4～9月）		第35期（10～3月）	
	実施回数	延べ参加者数	実施回数	延べ参加者数
平部町公民館(鳴海学区)	25回	430人	24回	405人
相原コミュニティセンター	25回	502人	23回	496人
旭出コミュニティセンター	25回	481人	23回	501人
滝ノ水コミュニティセンター	23回	448人	22回	403人
鳴海住宅集会所(浦里学区)	25回	506人	25回	548人
緑コミュニティセンター	23回	316人	22回	318人
鳴海東部コミュニティセンター	24回	492人	21回	477人
熊の前コミュニティセンター	23回	481人	22回	521人
東丘コミュニティセンター	23回	464人	22回	401人
緑区在宅サービスセンター (鳴子学区)	25回	540人	24回	566人
古鳴海公会堂(長根台学区)	23回	423人	23回	451人
戸笠コミュニティセンター	25回	485人	25回	527人
有松コミュニティセンター	23回	429人	22回	433人
桶狭間公民館(桶狭間学区)	25回	407人	25回	453人
大高地域コミュニティセンター	25回	257人	24回	352人
黒石コミュニティセンター	24回	441人	24回	423人
合 計	386回	7,102人	371回	7,275人

(2) 地域支えあい事業（名古屋市地域力の再生による生活支援推進事業）

実施学区	開始時期	内 容
鳴子学区・長根台学区 （2学区合同実施）	H26. 10～	<ul style="list-style-type: none"> ◆相談窓口 <ul style="list-style-type: none"> ・開設日時：毎週火曜日・土曜日 9：00～12：00 ・開設場所：アーバンラフレなるこ集会所 ※最終週除く毎週土曜日はアーバンラフレなるこ集会所が相談窓口。それ以外は携帯電話で相談を受付。 ・相談件数：92件 ・主な依頼：ゴミ出し、話し相手、小修繕、買物支援、外出支援、草取り、粗大ゴミ出し ・ご近所ボランティア登録人数：69人 ・ポイント付与数：2,168ポイント ◆認定事業 <ul style="list-style-type: none"> 生活支援活動、土曜サロン鳴子（最終週除く毎週土曜日10：00～11：00） ◆地域支えあい活動連絡会議 <ul style="list-style-type: none"> 開催回数：13回 参加者：7～26人
戸笠学区	H26. 10～	<ul style="list-style-type: none"> ◆相談窓口 <ul style="list-style-type: none"> ・開設日時：毎週月曜日～土曜日 9：00～17：00 ・開設場所：戸笠コミセン ・相談件数：32件 ・主な依頼：不用品処分のお手伝い、家具の小修繕、側溝掃除、ゴミ出しなど ・ご近所ボランティア登録人数：7人 ・ポイント付与数：2,244ポイント ◆認定事業 <ul style="list-style-type: none"> 生活支援活動、カフェ戸笠（毎月2回13：00～16：00） ◆地域支えあい活動連絡会議 <ul style="list-style-type: none"> 開催回数：24回 参加者：12人
平子学区	H28. 12～	<ul style="list-style-type: none"> ◆相談窓口 <ul style="list-style-type: none"> ・開設日時：毎週火曜日～土曜日 13：00～16：30 （コミセン開館日による） ・開設場所：平子コミセン ・相談件数：81件 ・主な依頼：庭木の剪定、ゴミ出し、小修繕など ・ご近所ボランティア登録人数：229人 ・ポイント付与数：8,267ポイント ◆認定事業 <ul style="list-style-type: none"> 生活支援活動（勝手にボランティア、地域支援ネットワーク活動、ふれあいいいききサロン平子、いきいきサロンさんさん、ふれあいいいききサロン四本木、青山さわやかサロン、健やかサロン、育児サロン、ふれあい食事会、ふれあい広場もちつき祭（平子フェスタ）、漆山サロン、お散歩パトロール（さんパト）、平子小見守り隊 ◆地域支えあい活動連絡会議 <ul style="list-style-type: none"> 開催回数：12回 参加者：15～20人

実施学区	開始時期	内 容
黒石学区	H31.3～	<ul style="list-style-type: none"> ◆相談窓口 <ul style="list-style-type: none"> ・開設日時：毎週月曜日～土曜日 9：00～12：30 13：30～17：00 ・開設場所：黒石コミセン ・相談件数：51件 ・主な依頼：草刈り、電球の交換等 ・ご近所ボランティア登録人数：18人 ・ポイント付与数：850ポイント ◆認定事業 生活支援活動 ◆地域支えあい活動連絡会議 開催回数：12回 参加者：11人
緑学区	R5.9～	<ul style="list-style-type: none"> ◆相談窓口 <ul style="list-style-type: none"> ・開設日時：毎週木曜日・日曜日 9：00～12：00 ・開設場所：緑コミセン ・相談件数：21件 ・主な依頼：庭木選定・掃除・家具移動等 ・ご近所ボランティア登録人数：22人 ・ポイント付与数：1351ポイント ◆認定事業 生活支援活動、子ども食堂『フレンドリー』（プレオープン）等 ◆地域支えあい活動連絡会議 開催回数：3回 参加者：32人

(3) 地域共生社会の実現に向けた重層的支援体制整備事業の受託

事 項	内 容																		
事業開始準備	<p>令和5年6月に行われた公募に対して、本会は名古屋市社会福祉協議会とのコンソーシアムを構成し応募。受託が決定した。</p> <ul style="list-style-type: none"> ◆受託期間 令和5年10月1日～令和8年3月31日 (令和5年度は準備、事業開始は令和6年4月1日) ◆準備期間中 (R5.10～R6.3) の相談支援実績 <ul style="list-style-type: none"> ・プラン作成数 (仮プラン) 5件 ・ケース対応実績 <table style="margin-left: 40px; border: none;"> <tr> <td style="padding-right: 20px;">本人</td> <td style="padding-right: 20px;">・・・電話・メール</td> <td style="text-align: right;">26回</td> </tr> <tr> <td></td> <td style="padding-right: 20px;">訪問・面談</td> <td style="text-align: right;">41回</td> </tr> <tr> <td style="padding-right: 20px;">家族</td> <td style="padding-right: 20px;">・・・電話・メール</td> <td style="text-align: right;">8回</td> </tr> <tr> <td></td> <td style="padding-right: 20px;">訪問・面談</td> <td style="text-align: right;">2回</td> </tr> <tr> <td style="padding-right: 20px;">関係機関等</td> <td style="padding-right: 20px;">・・・電話・メール</td> <td style="text-align: right;">55回</td> </tr> <tr> <td></td> <td style="padding-right: 20px;">訪問・面談</td> <td style="text-align: right;">11回</td> </tr> </table> ・地域づくりの活動 (周知・研修等) 実績 25回 参加者のべ698名 	本人	・・・電話・メール	26回		訪問・面談	41回	家族	・・・電話・メール	8回		訪問・面談	2回	関係機関等	・・・電話・メール	55回		訪問・面談	11回
本人	・・・電話・メール	26回																	
	訪問・面談	41回																	
家族	・・・電話・メール	8回																	
	訪問・面談	2回																	
関係機関等	・・・電話・メール	55回																	
	訪問・面談	11回																	

(4) 緑福社会館の管理・運営

事 項	内 容
緑福社会館の 管理・運営	◆会館入場者数 32,092人
	◆実施事業
	健康相談 実施回数 7回 延べ相談者数 27人
	生活相談 実施回数 7回 延べ相談者数 7人
	教養趣味講座（年間・半年15連続講座、各種単発講座）
	実施回数 473回 延べ受講者数 9,507人
	認知症予防教室（年間） 実施回数 122回 延べ参加者数 971人
	認知症予防リーダー養成講座
	実施回数 15回 延べ参加者数 53人
	認知症予防リーダースキルアップ講座
実施回数 2回 延べ参加者数 31人	
認知症予防リーダーフォローアップ交流会	
実施回数 94回 延べ参加者数 530人	
認知症予防リーダー高齢者サロン等派遣	
実施回数 延べ67回 延べ派遣人数 213人	

7 その他

(1) 介護保険事業等への協力（社会福祉法人名古屋市社会福祉協議会の事業）

事 項	内 容
居宅介護支援事業	介護保険における在宅サービスの利用にあたっての介護サービス計画（ケアプラン）の作成等 実績：3,000件
なごやかヘルプ事業	要援護高齢者や障がい者等に対するホームヘルパーの派遣等 実績 2,328件 21,880.54時間 (内訳) 介護保険 1,589件 13,441.68時間 総合支援法等 739件 8,438.86時間

(2) 緑区北部いきいき支援センターへの協力（社会福祉法人名古屋市社会福祉協議会の事業）

事 項	内 容
介護予防の推進	介護予防給付利用者に対する介護予防サービスの調整等 (福祉用具、通所リハビリ、訪問看護、短期施設入所等を含む利用者) 実績 10,108件 (直営：1,812件 委託：8,296件)
	第1号介護予防給付利用者に対する介護予防サービスの調整等 (総合事業〔訪問サービス、通所サービス等〕のみの利用者) 実績 6,969件 (直営：1,934件 委託：5,035件)

事 項	内 容
高齢者見守り支援事業の実施	<p>孤立しがちな高齢者に対して地域におけるネットワークの構築支援や関係機関との連絡調整を実施。</p> <p>ネットワーク構築件数：18件</p> <p>対象者の安否確認や不安感・孤立感の解消、生活課題の発見を行うための電話相談(いきいきコール)の実施。</p> <p>対象者数：8人 実施回数：延べ341回</p>
認知症初期集中支援チームによる支援	<p>医療機関への受診や介護サービスの利用ができていない認知症の方を対象に医療へのつなぎやサービス利用調整を行うほか、介護家族への助言などを行う。</p> <p>支援対象者数13名、支援終了者数7名</p>
「地域包括ケア推進会議」の開催	<p>緑区内における高齢者の保健・医療・福祉に関する団体が連携を図り高齢者支援について協議する会議。緑区役所、徳重支所、緑保健センター、緑区南部いきいき支援センター、緑区社会福祉協議会と共同で年2回開催。</p> <p>また、2部会体制の中で、認知症専門部会(年4回)の運営を担当した他、地域支援ネットワーク部会(年4回)へも参加協力。</p>
「認知症の人の家族教室」の開催	<p>開催回数 前期5回、後期5回</p> <p>参加者数 前期5名、後期4名(いずれも実人数)</p>
「認知症の人の家族サロン」の開催	<p>【本センター・分室】</p> <p>開催回数 24回(3月に拡大版を開催)</p> <p>参加者数 37名(実人数)</p>
「もの忘れ相談医の専門相談」の開催	<p>【本センター・分室】</p> <p>開催回数：2回(相談者なく中止10回) 相談者数：3名(実人数)</p>
「認知症サポーター養成講座」の開催及び認知症サポーターのフォローアップ	<p><認知症サポーター養成講座></p> <p>開催回数 35回 ※内訳：定期開催12回、出張開催23回</p> <p>受講者数 760名</p> <p><認知症サポーター・認知症の方にやさしい店フォローアップ研修></p> <p>日 時 R6.3.4</p> <p>内 容 講演1：「チームオレンジについて」 講 師：杉本 一美 氏 (名古屋市認知症相談支援センター)</p> <p>講演2：「認知症カフェの実践報告」 講 師：安田 裕美子 氏 (認知症カフェレモン、認知症カフェ神の倉運営者)</p> <p>川合 亮 氏 (しあわせカフェ青山)</p> <p>参加者数 31名</p>

事 項	内 容
介護支援専門員 に対する支援	<p><緑区内の介護支援専門員の連絡会・研修会> 【北部担当分】 3回 ※南部担当で2回開催し、緑区全体で5回開催</p> <p><医療相談支援事業> 【北部開催分】 6回 ※南部担当で6回開催し、緑区全体で12回開催</p>
情報提供のための 冊子等の作成	<ul style="list-style-type: none"> ・区民向け情報紙『かえで』（年2回発行） ・ケアマネジャー向け広報紙『グリーングリーン』（年4回発行） ・認知症ケアパス『社会資源版』 ・『介護・福祉タクシー事業所一覧』 ・『配食サービス事業者一覧』 <p style="text-align: right;">など</p>
介護予防事業の 推進及び周知	<p><介護予防運動教室> 4回開催、のべ61名の参加</p>
福祉講座「知って トクする老後の 暮らし」の開催	<p><防犯教室 ～寸劇で学ぶ防犯対策～STOP!侵入盗> 日 時 R5.11.2 講 師 愛知県警察防犯活動専門チーム「のぞみ」、緑警察署 参加者数 53名</p>
出張相談室の 開催	<p>開催状況 鳴子学区1回、浦里学区4回 内 容 出張相談会、体操・ストレッチ、ミニ講座 など</p>

(3) 共同募金運動への協力（名古屋市緑区共同募金委員会の事業）

区 分	金 額	
一般募金	戸別募金	8,416,199円
	法人募金	1,204,300円
	職域募金	141,272円
	学校募金	677,341円
	街頭募金	70,588円
	その他	584,047円
	計	11,093,747円
歳末たすけあい募金	112,266円	
合 計	11,206,013円	